



AGUSTÍN IBÁÑEZ, NEUROCIENTÍFICO

SANJUANINO CON TRAYECTORIA

INTERNACIONAL

"THE ECONOMIST RECOMIENDA INVERTIR ESTE AÑO EN SALUD MENTAL"

● *El investigador radicado en Irlanda asegura que "en Latinoamérica la demencia tendrá un impacto tremendo".* ● *"La tecnología generará patologías asociadas a la adicción. Soy científico y no puedo parar de mirar mi celular. Si vos no ejercitas tu mente, se deteriora", afirma.*

Págs. 14, 15, 16 y 17

SE REGISTRAN OFICIALMENTE
UNOS 6 CASOS POR MES,
AUNQUE PUEDEN SER MÁS

ES ALTA LA CANTIDAD DE SUICIDIOS EN LA PROVINCIA

Págs. 6, 7, 8, 9, y 10



FORD TUVO QUE COMPRAR LA MARCA MAVERICK A UNA EMPRESA SANJUANINA

Págs 13

**La semana
en fotos**

Se dio inicio al ciclo lectivo en San Juan

El pasado miércoles 2 de marzo, el gobernador Sergio Uñac encabezó el acto oficial de comienzo del ciclo escolar 2022 en el nuevo edificio de la escuela Juan Ignacio Gorriti, en la localidad de La Chimbera, en 25 de Mayo. Lo acompañaron la ministra de Educación, Cecilia Trincado Moncho; el intendente de 25 de Mayo, Juan Carlos Quiroga Moyano y la directora del establecimiento, Silvia Agulles, entre otros funcionarios. Así, más de 190 mil chicos y chicas de San Juan volvieron a clases.



El Nuevo Diario
Fundado el 16 de mayo de 1986
por Juan Carlos Bataller

Director: **Mariano Bataller**
Director Periodístico:
Juan Carlos Bataller Plana

Editado en San Juan, República Argentina,
por Editores del Oeste S.A.
Adherido a la Asociación de
Entidades Periodísticas (ADEPA)

Dirección, administración,
publicidad e impresión:
SANTA FE 238 (O) C.P. 5400
Tels./Fax: (0264) 4213658 / 4212441 / 4215256

Redacción: info@nuevodiariosanjuan.com
Publicidad: publicidad@speedy.com.ar
Web: www.nuevodiariosanjuan.com

El Nuevo Diario Semanario @elnuevodiario10



Nuevas carreras en la UNSJ

A partir de la firma de un convenio con el INTA, la UNSJ implementó tres nuevas diplomaturas: de Extensión en "Diseño y Evaluación de Políticas Públicas para el Sistema Agropecuario, Agroalimentario y Bio Agro Industrial"; Posgrado en "Buenas Prácticas de Manufactura desde un Enfoque de Calidad Integral" y Posgrado en "Ganadería Bovina, Ovina y Caprina en ambientes áridos".

También se implementará en la Escuela de Oficios, la de Extensión en "Herramientas de Gestión para la Calidad Agroalimentaria".

**GONZALO
CAMPOS**

**CIRUGÍA ESTÉTICA
DERMATOLOGÍA**

Instituto Médico San Juan
Catamarca 457 Sur
Médico Cirujano - M.P.N.: 2564 - M.E.: 10
Celular: 264 4150831

Taller sobre vínculos adictivos

El Centro El Faro, dirigido por el psicólogo Raúl Ontiveros, organiza una serie de seminarios de desarrollo personal, entre los que se encuentra el Vínculos Adictivos que comenzará este sábado 5 de marzo, de 9 a 13.

Las inscripciones se realizan al 2644594183 o a través del formulario <https://bit.ly/SEMINARIO-VINCULOSADICTIVOS>



Lanzaron las actividades de la FNS

La Fiesta Nacional del Sol cumple 50 años y la provincia lo celebrará durante todo el 2022. Para eso, el Ministerio de Turismo y Cultura organizó diversas actividades culturales que desarrollarán a través de programas a realizar entre marzo y diciembre, como Forjar Caminos, Feria FNS 50 años, Estudio del Sol, Talento Danza, Proyecto Ensamble, Programa de Work Shops, Revelaciones Música, Revelaciones Danza, Teatro en Escena y El Sol está de Fiesta.

Uñac recibió a la delegación que fue a Corrientes

"San Juan está orgullosa de ustedes", dijo el gobernador Sergio Uñac al agradecer la intervención del equipo Misión San Juan que asistió a Corrientes, y puso en valor la capacitación y el recurso humano desplegados por sus integrantes. La misión estuvo integrada por personal de los ministerios de Salud Pública y de Desarrollo Humano y la Secretaría de Seguridad, a través de Bomberos de la Policía.



¡ÚLTIMA SEMANA!

MES DEL DEPORTE

20% OFF

PRODUCTOS SELECCIONADOS

www.datalatienda.com



Envíos gratis a San Juan y Mendoza

Pocito recupera espacios verdes

La Municipalidad de Pocito continúa recuperando espacios verdes en todo el departamento. Con maquinaria propia y trabajadores municipales, esta vez los trabajos se están desarrollando en las plazas de los barrios Soeme, Foecyt y Cerro Grande. El intendente Armando Sánchez supervisó las obras y destacó que estas tareas son primordiales para cuidar el ambiente. De esta manera, en Pocito sigue generando acciones que mejoren la calidad de vida de los vecinos y preserven el planeta.



Rivadavia, comenzó a separar los residuos reciclables

El pasado miércoles 2, la Municipalidad de Rivadavia comenzó a separar los residuos reciclables. Es el primer municipio en llevar adelante la clasificación de residuos en origen. De esta manera los vecinos ya comenzaron a separar residuos reciclables y residuos orgánicos. Con la metodología de recolección de residuos domiciliarios tradicional, solo se recuperaba el 6% de material reciclable, a partir de esta iniciativa podrá recuperar más de 70%.



Caucete ya cuenta con su banco de ayuda para personas con discapacidad

A través del programa nacional "Ley de Cheques", el Ministerio de Desarrollo Humano en conjunto con la Municipalidad de Caucete, inauguraron el primer Banco descentralizado de ayudas técnicas en la comuna.

Con una inversión de \$ 2.494.000, contará con 10 sillas de ruedas para adultos reforzadas, 20 sillas de ruedas estándar, 10 sillas de ruedas pediátricas, 10 bastones trípodes, 10 pares de muletas, 30 andadores, 20 botas ortopédicas para adultos y 15 pediátricas.

¡¡Llegó!!
La Fortunata

CON TU JUGADA HABITUAL DE QUINIELA ELEJES 7 NÚMEROS DE 2 DÍGITOS ENTRE EL 00 Y EL 99 Y, SI ACERTAS LAS 2 (DOS) ÚLTIMAS CIFRAS ENTRE LOS 20 NÚMEROS DEL EXTRACTO OFICIAL... ¡GANASTE!

2 SORTEOS SEMANALES
LOS MIÉRCOLES Y SÁBADOS
EN LOS SORTEOS NOCTURNOS DE QUINIELA DE SAN JUAN

Quiniela
Oficial de San Juan

Para participar del Juego denominado "LA FORTUNATA", el apostador deberá abonar un monto fijo, adicional al que abone para participar en una jugada tradicional del Juego de la Quiniela de San Juan, por consiguiente, no se puede apostar a esta modalidad de manera independiente de la Quiniela Tradicional. El valor de la apuesta para participar del Juego denominado "LA FORTUNATA" será de pesos cinco (\$5,00). El Juego denominado consiste en efectuar una apuesta seleccionando siete (7) números de dos (2) cifras, desde el doble cero (00) al noventa y nueve (99), pudiendo ser diferentes entre sí o repetir la cantidad de veces deseada. Obtendrán premio las apuestas que reúnan siete (7), seis (6), seis (6) por aproximación, cinco (5) y cuatro (4) aciertos, según se indica en el (1) punto por cada acierto logrado dentro de los veinte (20) lugares para los dos (2) últimos dígitos (unidad y decena), que conforman el extracto oficial de la Quiniela Tradicional de San Juan. Las apuestas que resulten ganadoras con seis (6) aciertos por aproximación, serán aquellas que contengan cinco aciertos ganadores del extracto oficial participante y el séptimo número será (0) hasta a través del método de aproximación por exceso o defecto de uno de los ganadores restantes comprendidos en dicho extracto. Los aciertos de cada jugada realizada en el Juego denominado "LA FORTUNATA" se determinarán mediante dos sorteos semanales, a saber: **Sorteo Nocturno Quiniela de San Juan de los días miércoles:** se incluirán en este sorteo las apuestas efectuadas desde el sorteo vespertino del día lunes hasta el sorteo vespertino del día miércoles inclusive y, **Sorteo Nocturno Quiniela de San Juan de los días sábados:** se incluirán en este sorteo las apuestas efectuadas desde el sorteo nocturno del día miércoles hasta el sorteo nocturno del día sábado inclusive.

ESTAMOS

Atendimos más de **160.000** llamadas por riesgo de vida y enviamos más de **220.000** ambulancias durante la pandemia.

osde

www.osde.com.ar

Existen prestaciones obligatorias de cobertura médico-asistencial, infórmese de los términos y alcances del Programa Médico Obligatorio en la siguiente dirección de Internet: www.tuerosanos.gob.ar. La Superintendencia de Servicios de Salud tiene habilitado un servicio telefónico gratuito para recibir desde cualquier punto del país consultas, reclamos o denuncias sobre irregularidades de la operadora de Ingresos. El mismo se encuentra habilitado de lunes a viernes de 10 a 17 horas, llamando al 0800-222-SKUD (72533) - www.ssa.gob.ar - R.N.O.S. 4-0260-0, R.N.E.M.P. (Pro)140B.



GIOVENCO Y LA VARIANTE CUYANA
SAPA EN EL VIENTO

Volvieron los recitales en vivo a La ventana

El pasado martes primero de marzo, y luego de dos años, volvieron los recitales en vivo al programa La Ventana, conducido por Juan Carlos Bataller y Juanca Bataller Plana. El reconocido Daniel Giovenco junto a su grupo La Variante Cuyana fue el que abrió de nuevo el espacio en el programa, que se emite de lunes a viernes por TeleSol.

Comenzó De Sobremesa por Canal 8

Con la conducción de Mariano Bataller, Guillermo Juárez y Luis Castro y la participación de Sandra Sala, este miércoles 2 regresó el programa De Sobremesa, en su horario habitual de las 14.30 por Canal 8.

Además de columnistas, como Marcelo Delgado, Analía de los Ríos, Pirata Olivares, Andrea Sánchez, Angie Gomez Fuentealba, Jorge Hirsh y Henry Richard, entre otros, el envío se centra en los temas de actualidad, tanto provincial, nacional como internacional.



¡YA PODES INSCRIBIRTE!

CUPONES PARA LOS CONCURSOS DE

La Ventana

Acercate por El Nuevo Diario, Santa Fe 236 (O), para ver las bases

CONCURSO DE INTERPRETES La Ventana



Nombre y apellido de quien se inscribe

Nombre del cantante o del grupo

Nombre artístico:

Tel. de contacto:

Integrantes:

Instrumentos que ejecutan:

Correo electrónico:

Departamento o institución que representa:

Teléfonos de contacto: 2645047816 y 2644 04-0021
Correo de la producción
produccion@laventanasanjuan.com

Firma:

Firma:

CONCURSO DE PREGUNTAS Y RESPUESTAS DE La Ventana 2022

Nombre y apellido de quien se inscribe:

Nombre del grupo:

Integrantes:

Tel. de contacto:

Correo electrónico:

Departamento o institución que representa:

Teléfonos de contacto: 2645047816 y 2644 04-0021
Correo de la producción

produccion@laventanasanjuan.com

Firma:

Firma:

SE REGISTRAN OFICIALMENTE UNOS 6 CASOS POR MES, AUNQUE PUEDEN SER MAS

Es alta la cantidad de suicidios en San Juan



De los 74 casos consumados en el último año, 65 son hombres. Hay muchos intentos fallidos y es elevado el porcentaje de jóvenes

Son pocos los datos actualizados que existen en materia de suicidios. Y esos datos, en general, pueden representar un porcentaje del total de casos.

Si bien la Justicia interviene en todos estos hechos, es importante señalar algunos dudosos. Por ejemplo:

- Personas que sin razón aparente y viajando solas estrellan su automóvil contra un árbol o una columna. Generalmente engrosan las cifras de siniestros viales pero, en ciertos casos, **puede tratarse de suicidios encubiertos.**

- Hay casos en los que una persona ingiere pastillas o drogas y la familia pide a un profesional que lo señale como causa de la muerte un ataque cardíaco o algo similar para evitar ser estigmatizada.

>>>

En San Juan, el **Ministerio Público Fiscal** tiene datos totalmente actualizados. ¿Qué dicen esas cifras? Veamos:

- Desde marzo del 2021 hasta el 10 de febrero de 2022 se han registrado 74 casos de suicidios, de los cuales 70 están resueltos.

- De esos casos, 65 corresponden a hombres y 9 a mujeres. Las cifras están en sintonía con lo que sucede en Argentina y casi todo el mundo, donde la mayoría de los casos de muerte por suicidio registrados son hombres.

Casos por mes

Desde marzo del 2021 hasta el 10 de febrero de 2022 se registraron 74 casos de suicidios en San Juan. Si se los analiza por meses, los datos conocidos arrojan estas cifras:

Marzo 2021	10
Abril 2021	8
Mayo 2021	4
Junio 2021	6
Julio 2021	2
Agosto 2021	5
Septiembre 2021	4
Octubre 2021	9
Noviembre 2021	6
Diciembre 2021	7
Enero 2022	5
Febrero 2022 (hasta el día 10):	8

Cantidad por departamentos

Rawson	13
Chimbas	11
Capital	10
Rivadavia	8
Pocito	7
Santa Lucía	6
Angaco	3
Valle Fértil	3
Sarmiento	4
25 de Mayo	2
9 de Julio	1
San Martín	1
Caucete	1
Albardón	1

911

Es el número al que hay llamar ante casos de intento de suicidio.

Por grupos etarios

Según el Programa de Prevención de Suicidio de San Juan:

- Entre **20 y 39** años se registra la mayor cantidad de suicidios consumados.
- Entre **40 y 69** años es la segunda franja etaria con más casos consumados.
- Entre **15 y 19** años y mayores de 70, es la tercera franja.

Comparación anual

- Entre el 3/2021 y el 2/2022, el Ministerio Público Fiscal registró **74** casos consumados.
- En 2020, el Programa de Prevención de Suicidio registró **41** casos consumados.
- En 2020, se registraron **10** suicidios menos que en 2019.
- En 2020 hubo **440** intentos, **100** menos que en 2019.

- El Programa de Prevención del Suicidio en San Juan está planificado para detectar intentos de suicidio a través de sus distintas fuentes de información: Policía, 911, referentes barriales y personal del servicio de Salud.

- El 80% de los casos de suicidios en la provincia, se conocen a través del 911, sin discriminar si el que llama es quien busca ayuda o es un familiar quien denuncia.

Pasa a página siguiente

Viene de página anterior

Un tema de salud que requiere un abordaje comunitario

La representación más extendida sobre el suicidio está asociada a la imagen de un acto individual con un propósito claro. Sin embargo, cada vez más, este evento de la vida humana es considerado en toda su complejidad, teniendo un alcance colectivo, como problema sanitario y social.

El suicidio es un tema de salud que requiere un abordaje comunitario y responsable.

Es importante saber que:

La persona que se suicida no desea morir. La persona que tiene ideas suicidas está transitando una situación de ambivalencia en su vida, es decir, desearía morir si su vida continúa de la misma manera, pero desearía vivir si se produjeran cambios significativos en ella.

Se cree que el que dice o amenaza con quitarse la vida, no lo hace, sin embargo, la mayoría de las personas que se suicidan, hicieron saber el propósito de acabar con su vida.

Toda persona antes de cometer un intento de suicidio evidencia una serie de señales que, de ser detectadas a tiempo pueden ayudar a evitarlo. El suicidio no ocurre sólo por impulso.

El suicidio o intento de suicidio puede ocurrir durante un proceso depresivo o no.

Los comportamientos suicidas se han asociado con depresión, abuso de sustancias, esquizofrenia y otros padecimientos mentales, además de comportamientos destructivos y agresivos. Sin embargo, esta asociación no se debe sobrestimar. No hay una relación directa entre el sufrimiento



10 de septiembre • Día Mundial para la Prevención del Suicidio

que padece quien desea terminar con su vida y los padecimientos o enfermedades mentales.

ción del suicidio con hechos delictivo al anunciarlos en las secciones policiales, debe ser cuestionada.

Hablar con una persona sobre sus intenciones de matarse no incrementa la posibilidad de cometer suicidio. Dialogar sobre el tema reduce la posibilidad de cometerlo y puede ser una oportunidad para ayudar a quien está padeciendo.

Suele afirmarse que los niños no se suicidan. Sin embargo, una vez que un niño adquiere el concepto de muerte puede cometer suicidio.

La tendencia al suicidio no es hereditaria. Lo que sí puede transmitirse por medio de la educación es la visión sobre el suicidio como una forma de solución a los problemas.

No debe asociarse el suicidio y el intento de suicidio con acciones de cobardía o valentía, tampoco con hechos románticos o heroicos. No es menor destacar que la acostumbrada asociación que se realiza desde los medios de comunica-

Fuente: www.argentina.gob.ar

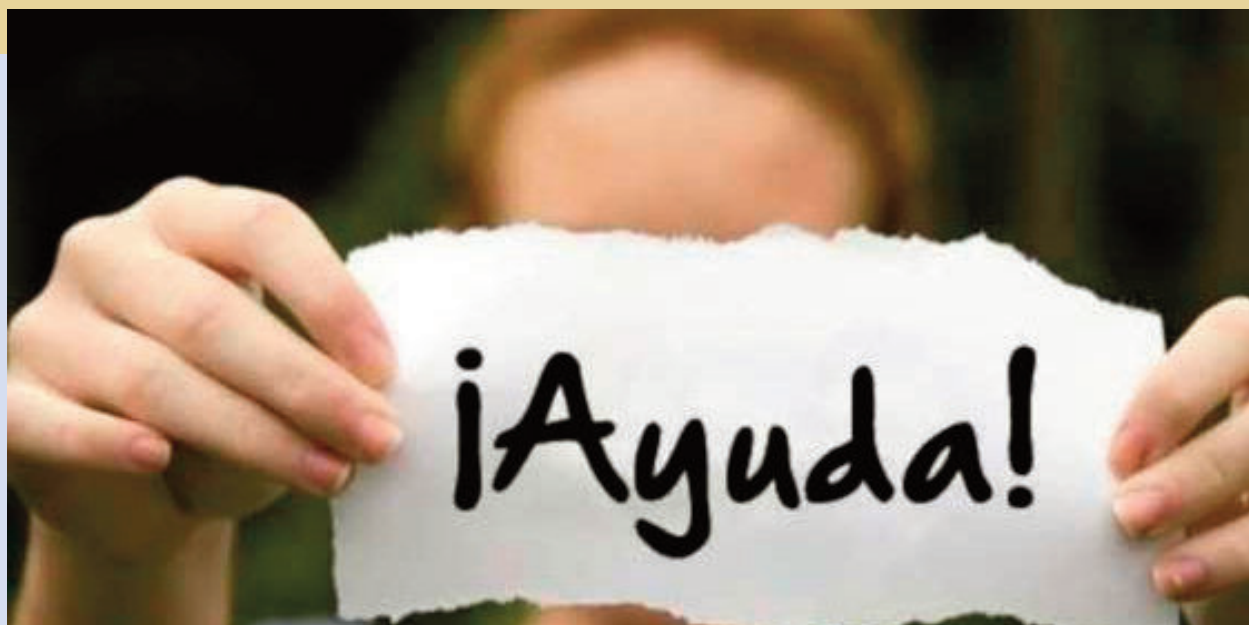

Suicidio y comportamiento suicida

El suicidio es el acto de quitarse deliberadamente la propia vida. El comportamiento suicida es cualquier acción que pudiera llevar a una persona a morir, como tomar una sobredosis de medicamentos o estrellar un automóvil a propósito.

Causas

El suicidio y los comportamientos suicidas generalmente ocurren en personas con uno o más de los siguientes factores:

- Trastorno bipolar
- Trastorno límite de la personalidad
- Depresión
- Consumo de drogas o alcohol
- Trastorno de estrés postraumático (TEPT)
- Esquizofrenia
- Historial de abuso sexual, físico y emocional
- Cuestiones de vida estresantes, como problemas serios a nivel financiero o en las relaciones interpersonales

Las personas que intentan suicidarse con frecuencia están tratando de alejarse de una situación de la vida que parece imposible de manejar. Muchos de los que cometen intento de suicidio están buscando alivio a:

- Sentirse avergonzados, culpables o una carga para los demás
- Sentirse como víctimas
- Sentimientos de rechazo, pérdida o soledad

Los comportamientos suicidas pueden ocurrir por una situación o hecho que la persona ve como agobiante, tales como:

- El envejecimiento (los adultos mayores tienen la tasa más alta de suicidio)
- La muerte de un ser querido
- El consumo de drogas o alcohol
- Un trauma emocional
- Enfermedades físicas graves o dolor
- El desempleo o los problemas financieros

Los factores de riesgo del suicidio en adolescentes incluyen:

- Acceso a armas de fuego
- Miembro de la familia que cometió suicidio
- Antecedentes de autoagresión deliberada
- Antecedentes de abandono o maltrato
- Vivir en comunidades en donde ha habido brotes recientes de suicidio en personas jóvenes
- Ruptura sentimental



Mientras que los hombres son más propensos que las mujeres a morir por suicidio, las mujeres son dos veces más propensas a intentar suicidarse.

La mayoría de los intentos de suicidio no terminan en muerte. Muchos de estos intentos se llevan a cabo en una forma en la que el rescate sea posible. Estos intentos a menudo representan una llamada de auxilio.

Algunas personas intentan suicidarse de una manera que sea menos probable de ser fatal, como envenenamiento o sobredosis. Los hombres tienen mayor probabilidad de escoger métodos violentos, como dispararse. Como resultado de esto, los intentos de suicidio en los hombres tienen mayor probabilidad de terminar en muerte. Los parientes de personas que intentan o cometen suicidio a menudo se culpan o se enojan mucho. Pueden ver el intento de suicidio como egoísta. Sin embargo, las personas que intentan cometer suicidio con frecuencia creen erróneamente que les están haciendo un favor a sus amigos y parientes al irse de este mundo.

Fuente: Medicine Plus

Viene de página anterior

La segunda causa de muerte de argentinos entre 10 y 19 años

Los casos de suicidio en la adolescencia se triplicaron en los últimos 30 años. La cifra ascendió a 12,7 cada 100.000 adolescentes entre los 15 y los 19 años, y hoy constituye la segunda causa de muerte en la franja de 10 a 19 años, según el estudio **"Suicidio en la adolescencia. Situación en la Argentina"** presentado por UNICEF Argentina.



La muerte autoprovocada nunca es el resultado de un solo factor o hecho. No obstante, los profesionales de la salud que trabajan en esta problemática advierten que pueden identificarse algunas causas que, combinadas con otros factores, podrían llevar a una conducta suicida.

Entre otras, la **ausencia de personas significativas o instituciones** que puedan contener, sostener, proteger y acompañar a los chicos y las chicas en su desarrollo psicosocial. Las dificultades para cumplir con los **estándares sociales aceptados** al momento de atravesar la transición de la juventud a la adultez, el **padecimiento mental no atendido** y el abuso sexual son otros factores que podrían precipitar la decisión de quitarse la vida.



A pesar de que los datos sobre tentativas de muerte por voluntad propia muestran que las mujeres tienen más intentos que los hombres, existe una **mayor cantidad** de decesos entre los **varones**. Los comportamientos culturales atribuidos al género masculino tales como menor tendencia a comunicar sus problemas y a reconocer que necesitan ayuda o que tienen dificultades, llevan a los varones a concretar las acciones de manera más frecuente que las mujeres. Además, tienden a usar métodos más letales como ahorcamiento o la utilización de armas de fuego.



Fernando Zingman, especialista en Salud de UNICEF

Las tasas de mortalidad autoprovocada entre 2015 y 2017 en **las provincias de Salta, Catamarca, Jujuy, son 10 veces más altas que las tasas en el resto del país.**



El estudio que presentó UNICEF, indica que los datos disponibles en los certificados de defunción permiten analizar el nivel de educación de los y las adolescentes. En esos datos se observan **mayores tasas de suicidio entre los chicos y chicas que tienen menores niveles de educación.** *"Este dato indica un vínculo entre eventos relativos al suicidio y grados de vulneración social"*, afirmó **Fernando Zingman, especialista en Salud de UNICEF.**

"Es necesario implementar políticas públicas preventivas e implementar la capacidad de las personas adultas que integran escuelas, servicios de salud, servicios de protección, fuerzas

de seguridad y organizaciones comunitarias para que tengan las herramientas necesarias para contener y brindar asistencia", destacó.



Es importante recalcar, que el **procedimiento de registro de las muertes por suicidio aún es deficiente.** Requiere de mayor articulación y acuerdo en los criterios de codificación entre los diversos actores institucionales e individuales que intervienen para garantizar el registro de casos. Es necesario conectar los certificados de defunción con las historias clínicas, de manera de mejorar los datos sobre causa de muerte, y crear un registro electrónico unificado con distribución de la información para los diferentes organismos, respetando los criterios éticos de confidencialidad, anonimato y fuertes normas de resguardo de la información.

Fuente: UNICEF con datos de 2019

Los suicidios registrados en Argentina

En 2018 se registraron 3.322 suicidios en todo el país y el 81% corresponde al sexo masculino, según los datos de la Dirección de Estadísticas e Información en Salud (DEIS), perteneciente al Ministerio de Salud de la Nación.

En relación con las estadísticas obtenidas en la DEIS, durante el 2018 se registraron un total de 336.823 defunciones en todo el país, de las cuales 19.472 fueron atribuidas a causas externas, grupo que comprende a los suicidios y representa el 6% del total de muertes. Las defunciones por causas externas según la Organización Mundial de la Salud (OMS), son fallecimientos que comprenden dos tipos de lesiones según su intencionalidad: las no intencionales y las intencionales.

Dentro de las causas externas con carácter intencional, en donde interviene la violencia y se llega a la muerte a través de lesiones autoinfligidas, se ubica el suicidio con 3.322 defunciones en todo el país durante 2018.

Con el 17% el suicidio es la tercera causa de muerte en el país dentro de esta categoría.

En primer lugar están los eventos con intención no determinada, con secuelas inclusive (4.302 muertes) mientras que los accidentes de tráfico en vehículo automotor (4.097 muertes) ocupan el segundo lugar. Estas tres causas concentran más de la mitad de los fallecimientos por causas externas llegando al 60% del total.

El 40% restante corresponde a accidentes no especificados, traumatismos accidentales, agresiones, complicaciones de la atención médica y quirúrgica.

Dentro de los 3.322 suicidios, 2.698 corresponden al sexo masculino y 615 al sexo femenino.

«Es difícil que el hombre reconozca

Suicidio: hechos y datos

El suicidio es la segunda causa de defunción entre las personas de 15 a 29 años



Más de 800 000 personas se suicidan cada año

Una muerte cada 40 segundos



Países de altos ingresos: 75% de los suicidios se produce en países de ingresos bajos y medianos



Los plaguicidas, el ahorcamiento y las armas de fuego son los métodos más habituales empleados en el mundo

La mortalidad por suicidio es superior a la mortalidad total causada por la guerra y los homicidios

57%

Los suicidios pueden prevenirse



que tiene un problema y por su propia voluntad recurra y pida ayuda psicológica profesional a tiempo», explica Romina Capellino, especialista en Psiquiatría, Magíster en Psiconeurofarmacología de la Universidad Favaloro.

Hay una clara tendencia que evidencia la considerable brecha que existe entre los suicidios anuales de hombres y mujeres independientemente de la provincia en la que vivan. De acuerdo a las estadísticas oficiales, entre 2014 y 2018 la tendencia se mantuvo.

El 80-20 es el promedio en los porcentajes entre 2014 y 2018 a nivel país. Si bien no se puede señalar un pico o mayor diferencia entre ambos sexos, durante el 2014 se registró el mayor porcentaje de suicidios en mujeres: un 21% rompiendo la barrera del 80% para los varones (79%). En los años restantes, el promedio varía entre 80-20 y 81-19.

Los mapas evidencian las tasas de suicidio en el país cada 100 mil habitantes de cada sexo. En los hombres, las provincias que mayor tasa arrojan son:

Neuquén (25), La Rioja (21), La Pampa (21), Chubut (20) y Tucumán (20) mientras que en las mujeres: Catamarca (8), La Pampa (6) y Tierra del Fuego, Antártida e Islas del Atlántico Sur (6).

Entre quienes se suicidaron en 2018, en la provincia de Buenos Aires y la Ciudad de Buenos Aires el primer lugar le corresponde a los jóvenes de 15 a 24 años con un 21% (210 hombres y 38 mujeres) mientras que aquellos entre 25 y 34 años ocupan el segundo lugar con un 20% (209 hombres y 32 mujeres).

Según la OMS, el suicidio es la segunda causa de muerte entre las personas de 10 a 34 años y la décima entre todos los grupos etarios.

«El suicidio es un importante problema de salud pública, es una de las principales causas de lesiones y muerte a nivel mundial. Es posible actuar preventivamente poniendo en marcha tratamientos adecuados sobre los trastornos mentales y seguimiento sobre las personas que lo han intentado para anticipar posibles recurrencias», relata Capellino.

MINERÍA

Un gigante australiano volvió al país y decidió invertir en San Juan

BHP destinó 100 millones de dólares para el proyecto Filo del Sol.

Una fuerte inversión que se materializó en un proyecto minero en San Juan, significó también el retorno de un gigante que había abandonado la actividad en el 2001, como consecuencia de la crisis de aquel momento y la caída de los commodities: es BHP, que se sumó a Filo del Sol y anunció una inversión de 100 millones de dólares.

BHP Billiton es una de las compañías mineras más grandes del mundo. Su origen proviene de la fusión (2001) de la compañía australiana Broken Hill Proprietary (BHP) y la compañía británica Billiton. Tiene una estructura accionarial dual. Mientras BHP Billiton Limited está listada en la Australian Securities Exchange, BHP Billiton Plc está listada en la London Stock Exchange y forma parte del FTSE 100.

Fue Filo Mining quien anunció una colocación privada sin intermediario de C\$ 100 millones en la empresa por parte de BHP Western Mining Resources International, una subsidiaria de BHP Group, para avanzar en el proyecto Filo del Sol.

La minera emitirá un total de 6.270.000 acciones ordinarias conforme a la colocación privada a un precio de US\$ 12,55 por acción ordinaria, lo que representa una prima del 12% sobre el precio de negociación promedio ponderado por volumen de 20 días de las Acciones Ordinarias en la Bolsa de Valores de Toronto. Al cierre de la Colocación Privada, BHP poseerá aproximadamente el 5% de las Acciones Comunes emitidas y en cir-



Imagen del campamento de exploración de Filo del Sol en Iglesia.

culación de Filo Mining.

Bienvenida

“Me complace dar la bienvenida a BHP como nuestro nuevo accionista y creo que su inversión es un importante respaldo para nuestro proyecto, equipo y estrategia. La colocación privada nos brindó una oportunidad para recaudar fondos con una prima de mercado, limitar la dilución y minimizar nuestros costos de financiamiento”, dijo Jamie Beck, presidente y director ejecutivo de Filo Mining.

“Esto asegura el próximo tramo de financiamiento requerido para que podamos expandir rápidamente nuestros planes de exploración en Filo del Sol a medida que definimos este notable depósito”, agregó.

Filo y BHP acordaron formar un comité asesor conjunto para compartir experiencia, conceptos de exploración y discutir el desarrollo de pro-

yectos futuros.

Filo Mining tiene la intención de utilizar los ingresos de la colocación privada para la exploración y desarrollo del proyecto Filo del Sol y para capital de trabajo y fines corporativos generales. Se espera que la colocación privada se cierre el 11 de marzo de 2022 o antes y está sujeta a TSX y otras aprobaciones regulatorias habituales.

Las acciones ordinarias estarán sujetas a un período de retención legal de conformidad con las normas de valores aplicables. No se paga ninguna tarifa de buscador en relación con esta colocación privada.

La perforación continuará en Filo del Sol a lo largo de 2022 con los ingresos recaudados de la colocación privada que respaldan las actividades de exploración y desarrollo en curso.

CAPITAL ABRIÓ SESIONES ORDINARIAS

El mensaje de Baistrocchi y los planes de su futuro político

Obras, planificación, medidas de austeridad y una pregunta flotando: ¿va por otro período?

Un discurso a mitad de gestión, pasaron dos años y quedan dos más. Remarcando lo que se hizo, pero sin perder de vista lo que viene. ¿Alcanzará el tiempo restante para ejecutar lo mencionado? La apertura de sesiones del Concejo Deliberante de la Capital dejó algunos interrogantes: **¿Emilio Baistrocchi va por un segundo mandato?**

No hubo alusión directa, pero no es descabellado pensar en que las dos alternativas están en su mente. Una, es natural. La otra, depende de una serie de factores, en su mayoría ajenos a él.

El intendente de la Capital, Emilio Baistrocchi, abrió el período de sesiones ordinarias del Concejo Deliberante con el tradicional mensaje donde detalla lo hecho el año anterior y da pautas de lo planificado del año que empieza.

En el inicio, habló de un municipio austero, ordenado, con prioridad de los valores. El primer punto abordado fue el del recurso humano con el que cuenta el municipio. En este sentido dijo que **“cuando llegamos observamos que el 75% del personal municipal no era planta permanente. El 50%, ni siquiera contratado. Tomamos la decisión de cambiar eso”**.

Medidas drásticas

Uno de los temas que remarcó el jefe comunal fue la toma de algunas decisiones que para adentro molestaron, pero para afuera fue dar respuesta a la gente que reclamaba. Obleas de cortesía con las que no se pagaba estacionamiento, baja a movi-



El intendente de Capital Emilio Baistrocchi, abrió las sesiones del Concejo Deliberante y anunció mejoras e veredas y calles del microcentro, entre otras.

Los recortes

- **3.500** obleas de cortesía suspendidas
- **50%** de baja de movi-
dades particulares contrata-
das
- **Baja** a la flota de celulares
de los funcionarios
- **10%** de suspensión de co-
misiones de trabajadores
que cobraban en el munici-
pio, pero cumplían funcio-
nes en otras reparticiones

particulares contratadas y celulares de funcionarios que pagaba la comuna, comisiones de empleados que cobraban en el municipio, pero cumplían funciones en otras reparticiones. Para Baistrocchi, fue reconstruir la base ética de la municipalidad.

En materia de números de recaudación y pago de deudas, se implementó el “Régimen Especial de Regulariza-

ción de Obligaciones Tributarias”, mediante el cual **se recuperaron más de 60 millones de pesos** en deuda próxima a prescribir en tasas de inmueble, comercio y publicidad.

El tema de modernizar la recolección de residuos, fue otro de los desafíos. En 2021 se compraron 200 contenedores, con los cuales se cubrió el 60% del departamento y se busca la contenerización total de la ciudad.

La mejora de las principales arterias seguirá ejecutándose este año. En Capital hay más de 400 km de pavimento. Se hizo en Urquiza, avenida Rawson e Hipólito Yrigoyen. Este año será el turno de dos arterias centrales: avenida Libertador y avenida Córdoba.

Luz blanca en toda la ciudad, más ciclovías y nuevos espacios verdes, son parte del plan de embellecimiento y ahorro de la ciudad.

Baistrocchi habló además de tratar temas que hacen a la vida de los capitalinos, como perros callejeros, arbolado, estacionamiento, para poder regularlos.

PARA LA PICK UP QUE QUIERE DESPLAZAR A FIAT Y RENAULT

Ford tuvo que comprar la marca Maverick a una empresa sanjuanina

Cuando lanzó la Ford Maverick, la marca estaba registrada en Argentina. Una empresa sanjuanina es la dueña. Desde Estados Unidos iniciaron las negociaciones y acordaron el uso de la marca en forma compartida.

En noviembre de 2021, Ford presentó su modelo de pick up Maverick, un diseño compacto que se posicionará por debajo de la Ranger y buscará desplazar a la Toro de Fiat y a la Duster Oroch de Renault. Sin embargo, encontró un inesperado inconveniente: Maverick, en Argentina, es marca registrada de una empresa sanjuanina, propiedad de la familia Dibella.

Si bien Ford tiene registrada esa marca en gran parte del mundo, en el país no ocurría lo mismo y tuvo que someterse a las reglas del mercado: busca comprar la marca.

Las negociaciones se cerraron en un marco de confidencialidad y Ford terminó comprando la marca, que en San Juan se conoce por las motos y cuya planta de ensamble está ubicada en Pocito, sobre calle Mendoza.

Las negociaciones fueron intensas y directamente la firma sanjuanina negoció con los directivos de la firma en Detroit, donde se firmó el acuerdo con detalles que no pueden trascender. De hecho, ningún integrante de la familia Dibella pudo hablar al respecto ni dar detalles de la operación, precisamente por la cláusula de confidencialidad que alcanza a los datos claves de dicha negociación.

Sorpresa y solución

La reconocida marca mundial Ford



La empresa sanjuanina Maverick negoció el uso de su marca con Ford, porque lanzó una pick up llamada Maverick.



Este es el modelo de la pick up Ford Maverick.

Motor Company con su amplia gama de vehículos, previo a la pandemia, planeaba lanzar al mercado un innovador producto por el segmento que ocupa y con un completo equipamiento, llamado **Ford Maverick**. Se presentaron las primeras imágenes en los lugares más destacados, donde las terminales hicieron sus anuncios y avanzaron con la parte técnica legal.

En Argentina se encontraron con que la marca Maverick estaba registrada y en uso por la **firma Conosur**, pro-

pietaria de la misma.

Ante esta situación, la gente de **Ford Motor Company**, con sede en Detroit Estados Unidos, directamente acudió a los propietarios de la marca para plantear su interés por el uso de la misma. Después de una negociación en la que intervino el Instituto Nacional de la Propiedad Intelectual -INPI-, se acordó en buenos términos, reglamentando las limitaciones y condiciones para el uso compartido de la marca Maverick.

AGUSTÍN IBÁÑEZ, NEUROCIENTÍFICO SANJUANINO CON TRAYECTORIA INTERNACIONAL

“The Economist recomienda invertir este año en salud mental”

Según Ibáñez, grandes empresas realizan fuertes inversiones en investigación de salud mental, “porque básicamente el mundo ha cambiado demasiado rápido”.

Agustín Ibáñez nació en San Juan y estudió Psicología en la UCCuyo. Tras realizar un doctorado en Chile, completó sus estudios postdoctorales en la Universidad de Heidelberg (Alemania). Actualmente es director del Centro de Neurociencias Cognitivas (CNC) y de la Licenciatura de Ciencias del Comportamiento de la Universidad de San Andrés e investigador del CONICET en la Argentina. Además, es director del Latin American Brain Health Institute, de la Universidad Adolfo Ibáñez en Chile, y Senior Atlantic Fellow del Global Brain Health Institute (GBHI) de la University of California San Francisco, Estados Unidos.

Creó y coordina, junto a Mario Parra, el Latin America and the Caribbean Consortium on Dementia (LAC—CD) y es codirector del Multi—partner consortium to expand dementia research in Latin America (ReDLat), entre otras actividades.

De visita en San Juan, asegura que “hacer ciencia te da la oportunidad de buscar un enfoque global. Yo estudio la salud cerebral y trato de entender cómo los factores socioculturales impactan a la biología. Viajo mucho porque estudiamos enfermedades neurodegenerativas o demencias en distintos lugares del mundo”.

—¿Estudiaste Psicología pensando especializarse en el cerebro?

—No, estudié psicología porque estaba medio desorientado. Siempre fui lector compulsivo. Mi viejo tenía una biblioteca gigante y yo leí, leí, leí. Dejé



una carrera frustrada de metalero, que no me iba a llevar muy lejos, pero me quedó la guitarra. Toqué mucho tiempo folclore y tango, y de ahí me fui a Chile, luego a estudiar a Cuba y a Alemania. Viajé mucho. Ahora vivo en Irlanda y trabajo en Argentina, Chile, Colombia, Brasil, tenemos una red muy buena en Latinoamérica.

—¿Tu papá fue profesor?

—Sí. Es una persona que quise con el alma. Mi papá tuvo demencia y es



“Mi papá tuvo demencia y es uno de los motivos por los que me dediqué a estudiar”



uno de los motivos por los que me dediqué a estudiar. Su demencia era por cuerpos de Lewy, es compleja porque genera cambios en la personalidad. Yo no me daba cuenta, lo trataba como un tipo normal y peleaba con él. Por eso es súper importante de generar conciencia de las enfermedades cerebrales.

—Quienes conocieron a tu padre dicen que tenía una inteligencia tremenda

—Era una inteligencia mordaz, pero lo que aprendí de mi viejo es que la inteligencia no lo es todo en la vida. El manejar las emociones, los vínculos sociales, la cooperación, tener un equilibrio, son aspectos tal vez más importantes que la inteligencia. Mi viejo los tenía, pero siempre destacó más por lo intelectual.

Pasa a página siguiente

AGUSTÍN IBAÑEZ...



“Invertir en salud mental mejora no sólo la salud, sino también el capital humano y la economía”

Viene de página anterior

—¿Te exigía mucho?

—A mi hermana Alfonsina se le exigía muchísimo. Yo era el menor así que me dejaron hacer la vida que quisiera. Estudié Psicología sin querer ser psicólogo, pero después empecé a trabajar en Irina con personas con autismo con alto rendimiento cognitivo. Chicos que son inteligentes, pero no tienen el mundo social. Pueden hacer cálculos complejos, pero no entienden un chiste. A mí me reventó la cabeza, me fascinó y empecé a estudiar neurociencia.

—Grandes empresas, como Facebook o Google, están investigando mucho —no se sabe si a favor o en contra de la humanidad—, pero debe ser la mayor inversión de los últimos años.

—Sí, es fundamental. The Economist tiene una sección que se llama The best buy, donde aconseja en qué invertir. Este año el consejo es invertir en salud mental, porque básicamente el mundo ha cambiado demasiado rápido. La creatividad y la capacidad de pensar reflexivamente, de tomar buenas decisiones, de gene-

rar grupos, es una habilidad estrictamente humana y si estás con problemas de salud mental, si tenés deterioro cognitivo, no vas a trabajar bien. Creo que hay conciencia ahora de cómo se debe invertir bien en salud mental para mejorar no solo la salud, sino el capital humano, la economía.

—¿Cómo decidiste irte de San Juan?

—Tengo algunos factores azarosos muy importantes en mi vida. Mi primo Eduardo Graffigna, un tipo con una cabeza muy interesante, me hizo leer cosas que me abrieron la cabeza. Los chicos con autismo, me reventaron la cabeza. Luego uno tiene que animarse a soñar. La capacidad de imaginar un mundo posible para mí fue fundamental y después tuve mentores que me orientaron. Con mi mentor Bruce Miller, una eminencia mundial en las enfermedades de demencia, aprendí a investigar, a generar impacto, a ayudar a las comunidades, a reforzar a los investigadores. En Latinoamérica los investigadores trabajamos en forma aislada, no sabemos cooperar, no tenemos un mango, entonces hay que generar redes para

hacer un cambio y en eso tuve grandes mentores.

—Como investigador, qué influyó en tu elección profesional: el ADN, el entorno, la forma de crianza?

—Tendemos a pensar que si una cosa tiene una causa genética, lo que es ambiental no influye o al revés. Y el cerebro es un órgano tremendamente complejo que depende de la genética, pero es un órgano social, tiene un cuerpo, está situado en una cultura y está atravesado por lenguajes.

—¿La inteligencia se puede heredar?

—Sin duda hay factores predisponentes y heredables, así como con las enfermedades. La genética explica un porcentaje pero después influye la alimentación, si dormís bien, si tenes estrés, si tenes una dieta más o menos mediterránea, si tenes vínculos sociales, todo eso hace que desarrolles una enfermedad. De todos los factores socioculturales, la pobreza es un factor determinante.

Pasa a página siguiente

AGUSTÍN IBAÑEZ...**“Aún no somos conscientes, pero en Latinoamérica la demencia tendrá un impacto tremendo”**

Viene de página anterior

—¿Cuál sería tu caso, que vas a heredar o no?

—Muchísimo. No tengo ninguna mutación genética conocida. Lo que más me impactó es que mi viejo tuvo demencia y no tuvo buen diagnóstico. Nadie lo trató bien y el sistema de salud no lo apoyó. Como familia no estábamos preparados para ayudarlo. Me di cuenta que se pueden hacer muchas cosas para mejorar la calidad de vida de los pacientes y los familiares. A veces es ciencia; otras, generar conciencia. Aún no somos conscientes, pero en Latinoamérica la demencia tendrá un impacto tremendo.

—¿Cuánto influye el trato de que persona le da a su cuerpo y a su mente?

—Hay factores de riesgo que están estudiados a nivel poblacional, no quiere decir que si los cumplimos va a

pasar, no lo sabemos. Hay un montón de cosas que uno puede hacer para prevenir la demencia: Dormir bien es fundamental, hacer ejercicio físico, ejercicio intelectual, buena comida, no mucho alcohol ni cigarrillo, reducción del riesgo cardiovascular. Todas esas cosas hacen que se reduzca notablemente el riesgo de desarrollar demencia, pero si tienes una mutación, por más que hagas una vida impecable vas a desarrollarla.

—Se está empezando a estudiar la comunidad como factor.

—Es fundamental. La sociedad mutó. La comida que comemos especialmente en Latinoamérica tiene un montón de factores de riesgo, entonces hay que comer mucho más sano. Mientras más procesada es la comida tiene un montón de factores de asociación no solo con demencia, sino con factores de cáncer, cardiovasculares. Tenemos que aprender a cambiar de

hábitos en la alimentación y no es nada fácil. Generar hábitos desde chicos es fundamental.

—Quizás uno de los primeros países en dar un paso hacia eso fue Chile.

—Luego de tocar con Mar Solo — un grupo que fue muy conocido en San Juan— en España, me quedé allá y por un accidente de la vida, volví. Darío Pantano, que trabajaba en la UNSJ, me habló del doctorado en Chile, postulé y me salió. Chile está muy avanzado. Argentina siempre estuvo adelante en la ciencia y ahora se está quedando atrás.

—¿Cuánto enseñan las guerras, el COVID, los hechos que se viven hoy?

—Son fundamentales. Hoy somos espectadores de un cambio vital del que no somos conscientes que es el Covid, que no es este virus chiquito que se te pega, no es la pandemia, es lo que los científicos llaman la síndrome, cómo impacta el virus dependiendo tus condiciones de salud, de tu nivel socioeconómico, de cuán importante o no es considerada la salud y después todas las pandemias que hubo, porque está también la soledad.

—¿Qué deja el Covid en el mundo?

—Abre una oportunidad para varias cosas: primero, como nunca se notó el impacto de la desigualdad. Tenemos que desarrollar un enfoque global que trate de combatir las desigualdades y hay mucha más conciencia que antes. Después, el valor del capital humano, de la sanidad mental, luego de estar cinco meses encerrado. En Estados Unidos se generó una gran resignación: quiero tener mejor calidad de vida, no me importa si gano menos. Hoy tiene más valor estar bien y eso se lo debemos en parte al covid. El impacto de la tecnología es positivo y negativo también. El home office va a revolucionar el mundo y solamente vamos a tener reuniones cara a cara cuando sea indispensable.

Pasa a página siguiente



AGUSTÍN IBAÑEZ...

Viene de página anterior

—¿Qué pasará con las personas que son seres sociables?

—Habrán cambios. Las universidades mutarán sus sistemas para que los estudiantes vuelvan de forma masiva a las aulas, pero tienen que hacerlas más atractivas, generar conocimiento más robusto, para que justifique que los chicos vayan. La tecnología generará patologías asociadas a la adicción. Soy científico y no puedo parar de mirar mi celular, ya no me sé el número de nadie porque está ahí y eso tiene un impacto: Si vos no ejercitas tu mente, se deteriora. Creo que es un momento bisagra: Según cómo se definen los hechos vamos a capitalizarlos como cambios positivos por sobre los negativos.

—En lo positivo, se sabe cuánto influye la música en el desarrollo celular de un chico

—La música es como una especie de ejercicio mental. Cuando vos hacés ejercicio, tu cerebro se oxigena, se limpia de sustancias tóxicas y con la música pasa eso. En San Juan estamos realizando un proyecto junto con la Universidad de San Francisco, la Atlantic Philanthropies de Oxford y el Trinity College de Dublin. Ayudamos a unos músicos que tocan guitarra a cuatro manos, a que desarrollen una escuela gratis en Chimbas para chicos vulnerables y queremos trabajar con las comunidades para poder expandirlo.

—Similar a lo que fue la Orquesta Escuela de Venezuela.

—Exactamente. Es una oportunidad enorme y estamos muy entusiasmados. Con Martín Bruno estamos investigando por qué hay muchas familias con demencia en San Juan. Tienen un gen causativo y esas familias no tienen ni siquiera consultoría genética para expli-

“En Argentina hay que promover la legalización (de la marihuana) después que se haya educado, no antes”

carles cuál es el riesgo si tienen hijos. Estamos investigando en genética y tratando de hacer divulgación científica con Carlos Becerra, para entender lo importante que es dedicarse a tener a una vida sana. Hay mucho por hacer.

—El inicio del consumo de marihuana durante la adolescencia sería un punto negativo.

—Ese es un tema muy delicado. En Europa la legalización ha funcionado muy bien porque viene con educación, ese es el punto para mí crucial. Eso es lo que hay que hacer en Argentina, en Latinoamérica, promover la legalización después que se haya educado, no antes. Un gran amigo neurocientífico, Premio Nacional de Física, Enzo Tagliacozzi, estudia los efectos de los psicodélicos como posibles drogas terapéuticas; ya se usa para la depresión, se va a empezar a usar para la demencia y ahí está perfecto en un contexto controlado. El punto es como educas a los chicos para que se empoderen de sus acciones.

—¿Cómo funcionan los primeros 1.000 días en el cerebro de los bebés?

—Son fundamentales. Desde el embarazo, hay factores de riesgo que si hay algún inconveniente en el parto, te genera una cantidad de enfermedades. Durante el primer año las neuronas se reorganizan, hay una plasticidad cerebral, por eso es crucial el apego socioefectivo. Los cerebros maduran a través de la socialización. La citosina y la vasocitosina son dos químicos que se liberan en el cerebro y lo hacen cuando se generan vínculos estables, afectivos, de cuidado. Pero el cerebro no se acaba después de los mil días, hay que seguir invirtiendo en la salud mental en la niñez, en la adolescencia, media edad y en la vejez. Es un proceso que se sostiene a lo largo del tiempo.





Cartas del Lector

Telemedicina: crece la cantidad de consultas al médico de manera online

Sr. Director:

La pandemia obligó a cambiar algunas costumbres, entre ellas, el acceso a las consultas médicas. El año pasado, por obligación, mucha gente empezó a familiarizarse con las plataformas online de sus medicinas prepagas para poder realizar distintos tipos de consultas. Hoy, aún con la posibilidad de ir presencialmente, muchos siguen eligiendo la telemedicina: por comodidad, para no exponerse a ir un centro médico, o por ahorro de tiempo y dinero.

Según la Organización Mundial de la Salud, la telemedicina permite brindar distintos servicios de salud a través de las tecnologías de la información y la comunicación (TICs), es decir, mediante herramientas que posibilitan el intercambio, almacenamiento, análisis y distribución de datos. Por ello, si durante la pandemia, la telemedicina se convirtió en un puente casi impensado hacia la atención, en la actualidad tiene la oportunidad de reinventar modelos de atención virtual e híbridos, con el objetivo de mejorar el acceso al servicio médico y, por lo tanto, sus resultados.

Un estudio que aporta datos sobre la implementación de la telemedicina aseguró que, luego de que la pandemia la ubicara en el centro de la atención, para comienzos del 2021 al menos el 50% de las aseguradoras en el mundo ya ofrecían este servicio y América Latina está den-

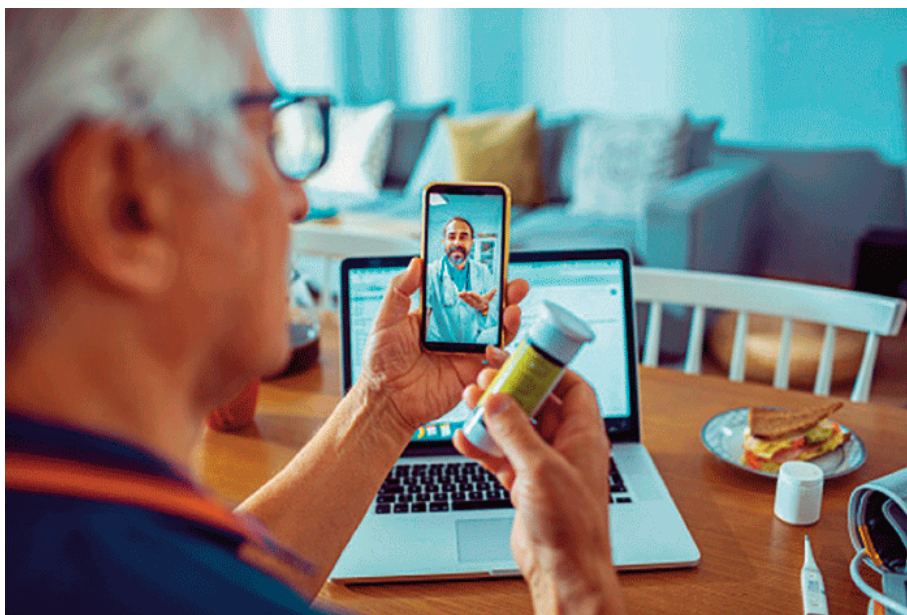

tro del promedio con un 46% de participación.

Antes de la aparición del virus Sars Cov2, el 54% de las aseguradoras a nivel mundial informó que menos del 10% de los afiliados usaban telemedicina y el 31% de las aseguradoras dijo que ninguno de sus clientes la había utilizado.

En la actualidad, los números son otros: el 52% dice que menos del 10% de los miembros asegurados utilizan telemedicina; el 24% reporta que entre el 10% y

19% la utiliza; y otro 10% indica que del 20% al 29% de sus asegurados acceden a los servicios médicos a través de esta modalidad.

Esta nueva forma de trabajo y servicio, contribuye no solo con el cuidado y salud del paciente, sino que tiene un impacto en los costos, siendo estos más bajos, ya que se ahorran gastos de cuestiones administrativas.

Luciana Bugni

luciana@brand-partners.com.ar

Radiografía del emprendedor argentino

Sr. Director:

Según una encuesta realizada por Tien-danube, hoy casi el 60% de los emprendedores de Argentina eligen el e-commerce como canal único de ventas y llevan adelante su negocio de manera exitosa sin necesidad de contar con una tienda física. La pandemia fue un factor clave para exponer este cambio de paradigma: la transformación de los hábitos de consumo de la sociedad y el vuelco hacia lo virtual en lo cotidiano im-

pulsaron de forma radical la venta de productos y servicios online.

Durante el 2021, más del 48% de los emprendedores y PyMEs encuestadas afirmó que el volumen de las ventas online se mantuvo dentro de las expectativas o incluso superó los indicadores del año anterior. En contraposición, un 26% registró una caída en las ventas respecto al 2020, y el 26% restante no informó resultados.

La digitalización es un factor clave que

demuestra un presente y futuro prometedor: el e-commerce en Argentina tiene gran proyección de crecimiento para los próximos años, lo que genera perspectivas de un impacto positivo en la economía y, por consiguiente, en la generación de empleo. Al día de hoy, más del 42% de los encuestados sostuvo que sus tiendas online dan trabajo a entre dos y cinco personas.

Muriel Siffre

msiffre@mazalan.com.ar

CARTAS A EL NUEVO DIARIO

Usted puede hacernos llegar sus cartas de las siguientes formas:

Por fax: a los teléfonos 4212441 - 4213658 o 4215056.

Por e-mail a la dirección: elnuevodiario@sinectis.com.ar / info@nuevodiariosanjuan.com.ar

Personalmente en Santa Fe 236 (O) - Capital

Las cartas no deben exceder de las 20 líneas. El Nuevo Diario se reserva el derecho de resumirlas. Aquellas que se refieran a personas en particular deben ser acompañadas por fotocopia del documento de identidad del remitente.



Línea completa para
HOGAR - INDUSTRIA
AUTOMOTOR Y MADERAS

Av. Rioja 1000 (S) esq. O'Higgins
Tel. 0264-4228784

PINTURAS-IMPERMEABILIZANTES
PINTURAS PARA AUTOMOTOR
ARTICULOS PARA
PINTORES
ACCESORIOS
ESCALERAS-BALDES
COLORIMETRIA



PINTURERIA

Del SOL

Av. España 1775 (S) Ciudad - Tels. 4241758/4241929



DUMANDZICHnos.
SOCIEDAD ANONIMA
OBRAS DE INFRAESTRUCTURA

**MINERA
Brig**
S.R.L.

MENDOZA Y CALLE 5 - POCITO - TELS. 4287080 / 4282732 / 4241368
dumandzic@interredes.com.ar / minera.brig@interredes.com.ar



Hola soy
Betina

ESCANEA Y AGENDAME

ESCANEA Y AGENDAME



ESCANEA Y AGENDAME

ESCANEA Y AGENDAME

¿Qué consultar a **Betina**?

- Administración
- COVID-19
- Horarios
- Informes
- Reclamos y sugerencias
- Registro Civil
- Taller para Embarazadas
- Teléfonos
- Turno
- Vacunatorio



SANATORIO ARGENTINO
Desde 1974

AGENDAME
2646 29-4445

CUMPLEAÑOS**VIERNES 4**

Paola del Valle Cabalín Lisci: chef radicada en Andorra

Ana María Goldin
Coki Burgos
Celeste Ruarte
Cristina Nacif
Oscar Eduardo Moya
Juan Carlos Alba
Carolina Irides Putelli: periodista
Paola del Valle Cabalín Lisci: chef radicada en Andorra
Viviana Oropel
Erika Oliva
Luis Omar Olguín: contador

LUNES 7

Patricia García Pareja: co propietaria de Granja San Fernando

Daniel Atencio: DJ y director propietario de FM Light
Patricia García Pareja: co propietaria de Granja San Fernando
Daniela Camporro
Ivana Solar
Walter Bruno
Martín Esteso: abogado
Griselda Aida Dejaime
Roberto Giuliani
Fabrizio De la Vega: profesor de básquet
Justo Domingo Ontiveros: ingeniero civil

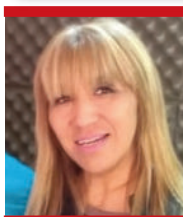
SÁBADO 5

Silvia Álvarez Luna: locutora

Matías Ruarte: artista plástico
Yammy Guirado
Mirta Alicia Gari
Julio Castro
Silvia Álvarez Luna: locutora
Patricia Montaña
Emilio Miguel Peñaloza: locutor
Gustavo Andrés Ahumada
Susana Paredes: profesora de Geografía
Susana Rosselot
Hugo Ciallella: periodista
Enrique Alonso: comerciante
Hugo José Rossini
Edith Ríos Gil
Hugo Alfredo Gatica
Yazmín Názara
Ronan Leonel Farfán Alé
Leandro Conti Graffigna
Fabiola Lucía Hollín
Susana Beatriz Florentino
Noelia Nogueiras
Fernando Segovia
Alfredo Mastrota



Hugo Ciallella: periodista

MARTES 8

Analía Ponce: vicerrectora de la UNSJ

Federico Jirón
Ricardo Chirino
Analía Ponce: vicerrectora de la UNSJ
Adriana Rodríguez: docente
María Eugenia Vidable
Santiago Lisandro Paredes Acosta: médico cirujano especializado en Diagnóstico por imágenes
José Pablo "Pepe" Russo: publicista
Carlos Munisaga: secretario de Seguridad
Marcelo Villarreal
Andrea Bustos Riveros
Débora Ethel Chichahuala
Mónica Manrique

MIÉRCOLES 9

Flavia Alcaide Piscitello: presidenta de la Fundación San Plácido

Estela Frau
Carina Lisci
Pedro Santana Correa
Samuel Molina Castro
Jacinto Alé: comerciante
Elena Balmaceda: locutora
Raúl Alberto Trettel: contador público, socio de Eficiencia Empresaria
Javier Cerimedo: Realizador audiovisual
Flavia Alcaide Piscitello: presidenta de la Fundación San Plácido
Luisa Díaz
Karen Yacante
Jorge Horacio Barrera: comerciante
Nilda Ortuño

DOMINGO 6

Andrea Alé

Andrea Alé
Mónica Vera
Guillermo Miguel Pizarro
Ariel Costa: comerciante
Jorge Rueda López: contador
César Luján
Gustavo Morales
Marco Antonio Camargo
Anita Beatriz Hernández: contadora
Ana Laura Giménez Manrique
Julieta Sánchez Fernández
Mauro Augusto Yanzón
Laura Putelli
Claudia Liliana Torres: psicóloga
Agostina Castro
Gabriel Alfredo Licciardi
Adela Dátola
Carlos Barg: ingeniero químico
Alberto Perpetuo De Cara: contador
Alejandro Baigorri Balza: ingeniero civil
Nidya Elva Iturrieta
María Inés Sarmiento: licenciada en Co



Jorge Rueda López: contador

JUEVES 10

Gustavo Emilio Fernández: secretario de la UIASJ

Alejandra Morán
Celeste Reta
Gustavo Emilio Fernández: secretario de la UIASJ
Marta Prudkin: abogada
Delia Quintar: abogada
Ernesto Clavijo: abogado
Francisco Cecilio Velázquez: ingeniero
Cristian Navas Figueroa: locutor
Elsa Soria Celedón
Liliana López
Verónica Fuerte
Ariel Orellano
Carlos Moyano



**ENCONTRÁ LOS MEJORES PRECIOS,
VARIEDAD DE PRODUCTOS Y
LA MEJOR ATENCIÓN EN
TODAS NUESTRAS SUCURSALES**



CASA CENTRAL

ACCESO ESTE, LATERAL SUR 1679
SANTA LUCÍA



SUCURSAL ABASTO

BOLOUGNE SUR MER Y
BUENAVENTURA LUNA - CAPITAL



SUCURSAL RAWSON

MENDOZA Y CALVENTO
RAWSON



SUCURSAL CABOT

COMANDANTE CABOT Y RÍO BAMBA
RIVADAVIA



SUCURSAL CIPOLLETTI

CIPOLLETTI Y AV. BENAVIDEZ
RIVADAVIA

SEGUINOS EN NUESTRAS REDES



América Mayorista



@americamayorista

www.americamayorista.com

Dialoguitos telefónicos

Matías Espejo – Subsecretario de Medicina Preventiva

“Fue duro ver cómo realizaban la eutanasia a los animales”

—¿Qué encontraron en Corrientes cuando llegaron?

— Llegamos a Corrientes con una situación muy compleja. Hay muchos problemas en la parte productiva. La experiencia que vivimos todos tiene que ver con la emergencia. Hemos llevado un equipo tremendo y nos trajimos una experiencia notable.

—¿En qué consistió la actuación de ustedes?

—Se hicieron muchas intervenciones. Había mucho sufrimiento de las personas por el humo. Los médicos tuvieron un trabajo impresionante. Los animales también han sido muy afectados. Era muy duro ver cómo los veterinarios realizaban la eutanasia a los animales.



Gonzalo Campos - Dermatólogo

“Las quemaduras en la piel no solo se dan por sobreexposición al sol”

—¿Por qué ocurren las quemaduras en la piel?

—No ocurren solo por la sobreexposición al sol sino por productos químicos, la electricidad, productos biológicos y quemaduras biológicas como las de aguas vivas, por ejemplo.

—¿Cómo saber el origen y cómo se clasifican las quemaduras?

—Clasificamos a las quemaduras en primero, segundo y tercer grado.

Las de primer grado son las que afectan la capa externa de la piel; las de segundo afectan no solo la primera, a la segunda, hay inflamación y se empieza a hinchar y las de tercero son las que alcanzan toda la capa general de la piel y llegan hasta la grasa. Estas últimas son grandes quemaduras.



Kronos
CENTRO MÉDICO DE ALTO RENDIMIENTO

REALIZÁ TUS ESTUDIOS DE
APTOS FÍSICOS
PRECOMPETITIVOS

EN EL CENTRO MÉDICO **KRONOS**

Solicitá turno a los números:

📞 2645804165

📞 4221470

📍 Santa Fé 264 (O)

Dialoguitos telefónicos

Cristina Sánchez –
Secretaria de Educación

“Alrededor de 700 chicos de la secundaria no volvieron al colegio”

—¿Es un inicio de clases especial?

— Los dos últimos años lo hicimos de manera virtual. Hay mucha expectativa, incluso a nivel nacional. En todas las escuelas del país se cantó el Himno. Nos tenemos que seguir cuidando y el uso del barbijo seguirá siendo parte del protocolo. El lavado de manos y la ventilación cruzada también será importante.

—¿Es preocupante la cantidad de chicos que no volvieron al colegio tras la pandemia?

—En la secundaria alrededor de 700 alumnos se desvincularon de las escuelas. Somos conscientes de que hay muchos chicos que no volvieron a los colegios.



Cristian Andino –
Intendente de San Martín

“San Martín era el departamento más postergado”

—¿Qué significa para el departamento haber inaugurado gas natural?

— Nos llena de felicidad y orgullo. Hace unos años era uno de los departamentos más postergados de San Juan y hoy tenemos gas natural, iluminación led y muchísimas obras.

—¿Qué queda por resolver?

—Las asignaturas pendientes están encaminadas: el nuevo Registro Civil, el nuevo Juzgado de Paz y el nuevo hospital, que es una de las obras más importantes que vamos a tener en esta etapa.



ame
asistencia médica de emergencia



**EMERGENCIAS MÉDICAS
TRASLADOS
CONSULTORIOS MÉDICOS
EMERGENCIAS
421-7070**

Gral Acha 484 Sur esq. Av. Córdoba
ADMINISTRACIÓN: Tel./Fax: 427-7102

COMUNICATE CON NOSOTROS



**2646629642
4220140**

MÁS DE
50
AÑOS DE
EXPERIENCIA



Dialoguitos telefónicos

Gustavo Fernández – UISJ

“Estamos muy lejos de los mejores momentos de la industria”

—¿Cómo quedó la industria tras la pandemia?

—La caída fue muy brusca. En el 2021 tuvo un fuerte rebote, ya que creció cerca del 15% y esto permitió recuperar algunos niveles pre pandemia pero todavía estamos muy lejos de los mejores momentos.

—¿A qué se debe este crecimiento del 15%?

—Esto ha sido apenas un rebote de una caída muy profunda, para recuperar lo perdido durante la pandemia. Estamos un 25% por debajo del pico de empleo per cápita industrial.



Cristian Jurado – Alternativa Docente

“Pedimos 60% de aumento al básico”

—¿Qué esperan de la tercera reunión paritaria?

—El gobierno tiene que mejorar la propuesta, teniendo en cuenta el pronóstico de inflación para este año, que alcanza un 57%, y que los salarios docentes son de indigencia.

—¿Qué pide su sector?

—La unidad lograda solicita un aumento del 60% al básico en un tramo, cláusula gatillo, unificando las sumas adicionales en una sola suma fija de 20 mil pesos.



Asociación de
**Productores Asesores
de Seguros de Cuyo**
Delegación San Juan

**Somos una Asociación
de amplia trayectoria y
con presencia en todo Cuyo**

Defendemos los derechos
de los Productores Asesores de
Seguros y promovemos
la actividad aseguradora a través de
su canal de comercialización
más confiable y profesional



www.apascuyo.org.ar

Av. Córdoba 226 (E) 4° C
Tel. (0264) 4278811
delegacionsanjuan@apascuyo.org.ar



Desde 1980 pintando San Juan

Av. España 1027 Sur
(antes de Arenales)
Tels. 4228080 - 4217125

Salta 441 (S) P. A. de Sarmiento 955 (S)
Tel. 4232202
Av. San Martín y Belgrano, Rivadavia
Tel. 4265959

CURSO ON-LINE

MANIPULACIÓN DE ALIMENTOS

INSCRIPCIÓN

04-07-08 de Marzo

⌚ 08:00 a 11:30 hs

El **link de inscripción** se publicará en las redes sociales de este Ministerio (*facebook, twitter e instagram*)

CURSADO

10 - 11 Marzo

⌚ 08:30 a 12:00 hs

Con el link de WebEx que recibiste en tu correo

Curso GRATUITO
Con Evaluación y Certificado



MINISTERIO DE
SALUD PÚBLICA

Dpto. Medicina Sanitaria
División Alimentos



"Ciclo ReflejArte"

Hacedoras, unidas por el dibujo

Becerra - Bellani - Pellizzon - Bursuck

Desde el sábado 5 de marzo - 20:00 hs

▶ Lunes a viernes de 8:30 a 13:30 hs

▶ Martes a sábado de 17:30 a 21:30 hs

Centro Cultural Estación San Martín

Actividad gratuita

SOBREMESA

El vaso medio lleno

—¿Cómo están las cosas en la UNSJ con el tema alumnos y virtualidad?

—Todavía con ajustes, pero las autoridades buscan dar respuesta a los alumnos, que por la pandemia y la no presencialidad se vieron afectados. Hay muchos temas de la universidad que los alumnos no saben cómo resolver, o dónde acudir.

—¿Cuál será la solución propuesta por la UNSJ?

—Este viernes lanza una plataforma virtual que busca acompañar y orientar a estudiantes en los procedimientos académicos y administrativos propios de la vida universitaria. Se trata de “Comunidad del Estudiante”.

—¿A qué apunta, más allá del espíritu de buscar dar respuestas?

—Busca acompañar a estudiantes, proporcionar respuestas y hasta establecer un lugar de diálogo entre pares, es decir los propios alumnos, incluso busca que se creen talleres complementarios para las distintas áreas. En definitiva, en medio de tantas críticas por fallas, está bueno destacar esto que puede ser un gran acierto y, por qué no, la solución a muchos problemas planteados por los alumnos.

¿Mostrar la hilacha?

—¿Es cierto que hay puja entre el municipio de la Capital y el Poder Judicial por el tema estacionamiento libre?

—Aunque cueste creer, es así. Y es realmente triste y genera mucha impotencia en el sanjuanino común.

—¿De qué trata, cuáles son los detalles?

—El Poder judicial usaba la playa que estaba en el edificio 9 de Julio para estacionar libremente. En realidad, era utilizado por jueces, fiscales y funcionarios. Al esta-

blecerse allí una de las estaciones de trasbordo de la Red Tulum, los espacios para estacionar se vieron reducidos notoriamente, y los que hay sobre calle Rivadavia y calle Aberastain son, en su mayoría, para autos oficiales de la Corte y las unidades que trasladan detenidos.

—¿Entonces, qué pasó?

—Se pidió a la municipalidad que otorgara más espacios para estacionar libremente, pero la respuesta de la comuna fue negativa, dado que adujo que ya tenían suficiente espacio desinado para ese fin. No obstante, como jueces, fiscales y funcionarios pusieron el grito en el cielo, desde el Poder Judicial se mandó a pintar de amarillo espacios que estaban como boxes pagos. Ahora hay una fuerte puja con el municipio que ha notificado que deben desaparecer esos lugares pintados indebidamente.

Vándalos 3 – Monumentos 0

—¿Otra vez los vándalos atacaron la estatua de Sarmiento que está en la puerta de la Casa Natal?

—Dos veces en una semana, esta vez le echaron una especie de salsa y tuvo que limpiarla una empleada del Ministerio de Turismo. Lo hizo por decisión propia.

—¿Acaso no hay cámaras de seguridad, policías y gente que pasa por el lugar todo el tiempo?

—Hay todo lo que dice, pero no pueden dar con los vándalos. Lo mismo pasó con el monumento a los caídos y veteranos de Malvinas, que está en Plaza España. Los pintaron, los rompieron y ahora deben restaurar a un mes de los 40 años de la gesta de Malvinas.

—¿Cuál sería la solución?

—Espero que no sea la que hay en otras plazas, poner tras las rejas a los próceres porque son incapaces de encerrar a los vándalos.



La estatua de Sarmiento que está en la puerta de la Casa Natal y que es responsabilidad de Turismo, fue atacada dos veces en una semana. También pintaron y dañaron el monumento a caídos y veteranos de Malvinas. En ambos lugares hay cámaras de seguridad. ¿Habrá que poner rejas a los monumentos?

Siempre presentes en el Bienestar,
tranquilidad y protección.



MEDIC+ART
MEDICINA LABORAL
SAN JUAN

OBSERVATORIO FÉLIX AGUILAR



Todos los viernes

21hs

ENTRADA: \$500



CON RESERVA PREVIA AL

264 4103486

Viví una experiencia única en
nuestro observatorio



MINISTERIO DE
TURISMO Y CULTURA





PROTOCOLO **AULA SEGURA**

EN CASO DE SOSPECHA DE BROTE EN EL AULA

- Se realizará una investigación epidemiológica de brote y se tomarán medidas correctivas (ventilación, uso de barbijo, etc.).

- Las autoridades educativas y sanitarias serán quienes definan, de acuerdo a los resultados de las investigaciones, el alcance y temporalidad de las medidas adoptadas.

La sospecha de brote en el aula NO implica la interrupción de las clases en la misma. Esa medida puede ser evaluada como parte del control, una vez que se haya analizado por parte de la autoridad sanitaria que medidas correctivas específicas sean insuficientes para interrumpir cadenas de transmisión en el aula.

- **Casos confirmados:** no deben acudir a la escuela y deben permanecer en aislamiento siguiendo los criterios vigentes.

- **Aislamiento de Contactos estrechos:** según las mismas indicaciones de aislamiento que se proponen para la población general de acuerdo a la normativa vigente.

- **Brote institucional:** como parte de la investigación se estudiarán otros posibles focos dentro de la misma institución, en cuyo caso la autoridad sanitaria realizará la evaluación de riesgo pertinente y se encargará de definir junto a las autoridades educativas las medidas a adoptar.

• **DISTANCIA**

- Se recomienda organizar los espacios comunes y compartidos (patios para recreos, comedores, etc) considerando la necesidad de ventilación constante y distanciamiento.
- Se recomienda priorizar el distanciamiento en los momentos en los que no se puede utilizar el barbijo como los destinados a la alimentación, la actividad física y otros.

• **VENTILACIÓN**

- Ventilación constante
- Ventilación cruzada (de no ser posible, recomendado el uso de ventilador hacia la ventana para mejorar el intercambio de aire interior-exterior)

• **USO DE BARBIJO**

- Tapando nariz, boca y mentón.
- Bien ajustado a la cara.
- Durante toda la jornada educativa.
- Recomendado a partir de los dos años y en nivel inicial (no obligatorio).



• **VACUNACIÓN**

- Vacunación contra COVID-19 en alumnos /as, docentes, no docentes y resto de comunidad educativa.
- Vacunación completa de calendario nacional.